EZVIZ

RS20 Pro

Robot Vacuum & MOP Combo



ĮSPĖJIMAS APIE SAUGĄ、

SU GAMINIU SUSIJUSIOS ATSARGUMO PRIEMONĖS

 Prieš naudojant šį produktą, atidžiai perskaitykite visą šio naudotojo vadovą, įdiekite įrenginį atitinkamai ir tinkamai išsaugokite šį vadovą ateities reikalams. Norėdami sumažinti gaisro, elektros smūgio ar kitų sužeidimų riziką, laikykitės šių veiklos reikalavimų:

· Šis prietaisas nėra skirtas žmonėms (įskaitant vaikus) su mažesniomis fizinėmis, jutiminėmis ar psichinėmis gebėjimų ribotybėmis arba trūkumu patirties ir žinių, nebent jie buvo priežiūros ar instruktažo dėl prietaiso naudojimo suteikti asmeniui, atsakingam už jų saugumą. Vaikai turi būti prižiūrimi, kad užtikrintų, jog jie nesužaistų su prietaisu.

· Europiečiams: šis prietaisas gali būti naudojamas vaikams nuo 8 metų amžiaus ir vyrams bei moterims, turintiems ribotą fizinę, jutiminę ar psichinę gebėjimų arba trūkstantiems patirties ir žinių, jei jie buvo priežiūros ar instruktažoje dėl prietaiso saugaus naudojimo ir supranta susijusias pavojus. Valymas ir naudotojo priežiūra neturi būti atliekama vaikų be priežiūros. Vaikai neturėtų žaisti su prietaisu.

· Prašome nesiurbti aukštos temperatūros medžiagų (neužgesusių cigarečių, žiegių, karštų pelenų ir kt.), labai smulkių medžiagų (pvz., kalkės, cemento, medienos dulkės, gipso, pelenų ir tonerio), didelių aštrių fragmentų (ne fizikai apibrėžtų medžiagų, pvz., stiklo).

· Nereikia jokių veiksmų, kad produktas būtų perjungtas tarp 50 ir 60 Hz, produktas gali prisitaikyti prie abiejų dažnių.

· Jei maitinimo laidas yra pažeistas, jį turi pakeisti gamintojas, jo aptarnavimo agentas arba kvalifikuoti asmenys, kad būtų išvengta pavojų.

· Prašome neįkvėpti didelių skysčių kiekių ar aštrių objektų, tokio kaip nagai.

· CS-RS20-PRO-UGA2 ir CS-RS20-PRO-SGA2 atveju, prieš montuojant, prašome išjungti vandens tiekimą. Šis produktas palaiko maksimalų

vandens slėgį iki 1 MPa, o minimalų vandens slėgį iki 0,1 MPa.

· Kraunant, prašome naudoti EZVIZ siūlomą bazinę stotelę.

Roboto modelis	Bazinės stoties modelis
CS-RS20-PRO-PGA2	CS-RS20-PRO-PGA2-D
CS-RS20-PRO-PGA5	CS-RS20-PRO-PGA5-D
CS-RS20-PRO-TGA2	CS-RS20-PRO-TGA2-D
CS-RS20-PRO-TGA5	CS-RS20-PRO-TGA5-D
CS-RS20-PRO-UGA2	CS-RS20-PRO-UGA2-D
CS-RS20-PRO-SGA2	CS-RS20-PRO-SGA2-D

· **ĮSPĖJIMAS:** Siekiant sumažinti elektros smūgio pavojų - Ne naudoti lauke ar ant drėgnų paviršių, komercinėse ar pramoninėse aplinkose.

· **ĮSPĖJIMAS:** Norint sumažinti elektros smūgio pavojų - naudoti tik patalpose.

· **ĮSPĖJIMAS:** Norint sumažinti elektros smūgio riziką, prieš aptarnavimą atjunkite įrenginį nuo elektros tinklo.



· Nedžiūvėkite tiesiogiai į optinį sąsają, kai įrenginys veikia.

· Šio produkto Lidar ir linijinis lazeris atitinka 1 klasės lazerinių produktų standartą IEC 60825-1 ir nebus generuojamas pavojingas lazerinis spinduliavimas.

· **DĖMESIO:** Optinio modulio funkcijos ar veiklos keitimas nepaisant šio vadovo nuostatų gali sukelti lazerinės spinduliuotės pavojų.

· Bazinė stotis gali įkrauti tik ličio jonų baterijas, turinčias ne daugiau kaip 8 elementus ir įvertintą talpą ne didesnę kaip 5200mAh.

· Bazinė stotis negali būti įkrauta neperkraunamais baterijais.

PRIETAISO TEISINGAS NAUDOJIMAS

· Įrenginys skirtas tik namų aplinkos grindų valymui ir neturėtų būti naudojamas lauke (pvz., atviruose balkonuose), nežemės aplinkoje (pvz., laiptuose) ir pramoninėje aplinkoje.

· Nenaudokite įrenginio pakabintame aplinkos (tokiose kaip dviejų aukštų butai, atviros balkonai ir viršutinės dalys baldų) be apsauginių priemonių.

· Vaikams draudžiama naudoti įrenginį kaip žaislą. Naudojant įrenginį, prašome laikyti vaikus ir gyvūnus atokiau nuo jo. Nedėkite priedų, pvz., šoninio šepetėlio, vietose, kuriose vaikai gali pasiekti, kad jie neklystų ir nevalgytų jų. Nedėkite vaikų ir gyvūnų ant įrenginio kūno.

· Nenaudokite įrenginio atvirame ugnies ar trapaus objektų aplinkoje.
· Nenaudokite įrenginio ant sušlapusių grindų ar drėgnos žemės.
· Nenaudokite įrenginio aplinkoje, kurioje temperatūra yra aukštesnė nei 40°C arba žemesnė nei 0°C.
· Nenaudokite įrenginio jokiems uždegamiems medžiagoms (pvz., benzino, tonerio) valyti. Nenaudokite įrenginio srityje, kurioje yra uždegamos medžiagos.
· Nenaudokite įrenginio, kad valytumėte deginančius daiktus, tokius kaip žiebtuvėliai, cigarečių pakelis ir kiti daiktai, kurie gali sukelti gaisrą.
· Nenaudokite produkto, kad sugerti didelius akmenis, atliekas ir kitus daiktus, kurie gali užkimšti produktą. Kai siurblio anga užsikimšusi, prašome laiku valyti produktą ir pašalinti dulkes, medvilnę, plaukus ir kt. siurblio angos vietoje.
· Naudokite tik gamintojo rekomenduojamus ar parduodamus priedus. Nenaudokite jokių trečiųjų šalių baterijų ar bazinės stoties ir nenaudokite pažeistų baterijų ar bazinės stoties.
· Atsikratykite naudotų baterijų laikydamiesi vietos įstatymų ir nuostatų.
· Niekada nesudeginkite įrenginio, nes baterija gali sukelti sprogimą.
· Jei roboto galinis paviršius per daug apdulkėjęs, tai gali neigiamai paveikti roboto įkrovimą. Rekomenduojama jį reguliariai arba pagal poreikį valyti. Taip pat rekomenduojama naudoti popierinę rankšluostę ar minkštą džiūvėsį jo valymui.
· Jei roboto krašto jutiklio paviršius užterštas daugybe dulkių, tai paveiks roboto pozą ir žemėlapio pozicionavimo efektą, kai jis vaikšto palei sieną. Rekomenduojama jį reguliariai arba pagal poreikį valyti. Kadangi jutiklis yra įmontuotas į kūną, rekomenduojama naudoti oro pūtimo įrankį / popierinę rankšluostę / minkštą džiovintą šluostę, kad nuvalytumėte jutiklį. Nevalykite jo pirštais.
· Robotas lengvai užteršiamas daugybe dulkių, todėl rekomenduojama jį reguliariai arba pagal poreikį valyti.
· Prašome naudoti įrenginį pagal instrukcijas, pateiktas instrukcijų vadove. Bet kokia netinkamo naudojimo sukelta žala ir nuostolis tenka

vartotojui.

· Prašome neleisti drėgnoms rankoms liesti kištuką ar bet kurias elektros dalis, kad išvengtumėte elektros šoko pavojus.

· Jei ilgą laiką nenaudosite produkto, prašome išjungti maitinimo šaltinį ir ištraukti įkrovimo kištuką.

Reguliavimo informacija

Šis produktas ir, jei taikoma, pridedamos priedai yra pažymėti “CE” ženklu ir atitinka taikomus harmonizuotus Europos standartus, išvardytus Radijo įrangos direktyvoje 2014/53/ES, ErP direktyvoje 2009/125/EB ir RoHS direktyvoje 2011/65/ES.

Produktai, pažymėti šiuo simboliu, negali būti išmesti kaip nesurūšiuotas komunalinis atliekas Europos Sąjungoje. Tam, kad būtų tinkamai perdirbti, grąžinkite šį produktą savo vietiniam tiekėjui įsigijus ekvivalentinę naują įrangą arba išmeskite jį numatytose rinkimo vietose

Šis simbolis reiškia: šis produktas turi bateriją, kuri negali būti išmesta kaip nesurūšiuotas komunalinis atliekas Europos Sąjungoje. Norėdami sužinoti konkrečią baterijos informaciją, žiūrėkite produkto dokumentaciją. Baterija pažymėta šiuo simboliu, kuris gali apimti raidžių, nurodančių kadmą (Cd), šviną (Pb) arba gyvsidabrį (Hg), įtraukimą. Norėdami tinkamai perdirbti, grąžinkite bateriją savo tiekėjui arba nurodytam rinkimo punktui

ATITIKTIES DEKLARACIJA

Hangzhou EZVIZ Software Co., Ltd. patvirtina, kad radijo įrenginių tipas [CS-RS20-PRO-PGA2, CS-RS20-PRO-PGA5, CS-RS20-PRO-TGA2, CS-RS20-PRO-TGA5, CS-RS20-PRO-UGA2, CS-RS20-PRO-SGA2] atitinka Direktyvą 2014/53/ES. Visas atitikties deklaracijos tekstas pateikiamas šioje interneto svetainėje: https://www.ez.com/page/viz-declaration-of-conformity.

RADIJO DAŽNIŲ RD POVEIKIS

Šio radijo įrenginio taikomos dažnių juostos ir nominalios perdavimo galios ribos (spinduliuojamosios ir/ar laidinės) yra šios:

Juosta	Wi-Fi 2.4 GHz - Wi-Fi 2,4 GHz
Dažnis	Forma nuo 2,4 G iki 2,4835 GHz
Galios perdavimas [EIRP]	≤ 100 mW

Techniniai parametrai

⎓	Nuolatinė srovė
~	Kintamoji elektros srovė
	Vartoti viduje.
	Prieš įkrovimą perskaitykite instrukcijas

Robotas	
Modelis	CS-RS20-PRO-PGA2 CS-RS20-PRO-PGA5 CS-RS20-PRO-TGA2 CS-RS20-PRO-TGA5 CS-RS20-PRO-UGA2 CS-RS20-PRO-SGA2
Bendroji dimensija	365mm * 365mm * 101mm
Baterijos talpa	5200 mAh
Svoris	Maždaug 4,1 kg
Baterijos įvertinta įtampa	14.4V ⎓
Vertinamas įvesties signalas	20V ⎓
Nurodytoji galia	65W

Pagrindinė stotis	
Modelis	CS-RS20-PRO-PGA2-D CS-RS20-PRO-PGA5-D CS-RS20-PRO-TGA2-D CS-RS20-PRO-TGA5-D CS-RS20-PRO-UGA2-D CS-RS20-PRO-SGA2-D
Vertinama įvesties įtampa	220-240V~50/60Hz
Vertinamas išvesties galingumas	20V ⎓ 2.5A
Nurodytoji galia	60 W (įkrovimo/MOP džiovinimo būsenos); 965 W(dulkės tuščios); 1265 W(valant karštu vandeniu)
Matmenys	481mm * 452mm * 529mm

AUTORIŲ TEISĖS © „Hangzhou EZVIZ Software Co., Ltd.“ VISOS TEISĖS SAUGOMOS.

Bet kokia informacija, įskaitant, be kita ko, formuluotes, paveikslėlius, grafikus, yra „Hangzhou EZVIZ Software Co., Ltd.“ (toliau - „EZVIZ“) nuosavybė. Šio naudotojo vadovo (toliau – „vadovas“) jokiu būdu negalima atgaminti, keisti, versti ar platinti iš dalies ar visiškai be išankstinio raštiško EZVIZ leidimo. Išskyrus atvejus, kai nurodyta kitaip, EZVIZ nesuteikia jokių garantijų ar pareiškimų, tiesioginių ar numanomų, susijusių su Vadovu.

Apie šį vadovą

Šiame vadove pateikti gaminio naudojimo ir tvarkymo nurodymai. Nuotraukos, schemos, vaizdai ir visa kita informacija pateikta tik aprašymo ir paaiškinimo tikslais. Šiame vadove pateikta informacija gali būti pakeista be įspėjimo dėl programinės aparatinės įrangos atnaujinimo ar kitų priežasčių. Naujausią versiją rasite „EZVIZ™“ svetainėje (http://www.ezviz.com).

Peržiūros įrašas

Nauja laida – 2024 m. sausio mėn.

Prekių ženklų patvirtinimas

„EZVIZ™“, „™“ ir kiti EZVIZ prekių ženklai bei logotipai priklauso EZVIZ įvairiose jurisdikcijose. Kiti toliau nurodyti prekių ženklai ir logotipai yra atitinkamų savininkų nuosavybė.

Teisinės atsakomybės ribojimo pareiškimas

TIEK, KIEK LEIDŽIA TAIKOMI ĮSTATYMAI, APRAŠYTAS PRODUKTAS SU APARATINE ĮRANGA, PROGRAMINE ĮRANGA IR PROGRAMINE APARATINE ĮRANGA PATEIKIAMAS TOKS, KOKS YRA, SU VISOMIS TRIKTIMIS IR KLAIDOMIS, IR „EZVIZ“ NESUTEIKIA JOKIŲ GARANTIJŲ, ĮSKAITANT, BE APRIBOJIMŲ, GARANTIJAS DĖL TINKAMUMO PARDUOTI, PATENKINAMOS KOKYBĖS, TINKAMUMO KONKREČIAM TIKSLUI IR TREČIŲJŲ ŠALIŲ NEPAŽEIDIMO GARANTIJAS. JOKIU ATVEJU „EZVIZ“, JOS DIREKTORIAI, PAREIGŪNAI, DARBUOTOJAI AR ATSTOVAI NEATSAKO UŽ JOKIUS SPECIALIUS, ATSITIKTINIUS AR NETIESIOGINIUS NUOSTOLIUS, ĮSKAITANT, BE KITA KO, NUOSTOLIUS DĖL VERSLO PELNO PRARADIMO, VERSLO SUTRIKDYMO, DUOMENŲ AR DOKUMENTŲ PRARADIMO, KURIE YRA SUSIJĘ SU ŠIO PRODUKTO NAUDOJIMU, NET JEI „EZVIZ“ BUVO INFORMUOTA APIE TOKIŲ NUOSTOLIŲ TIKIMYBĘ.

TIEK, KIEK TAI MAKSIMALIAI LEIDŽIAMA PAGAL TAIKYTINĄ TEISĘ, JOKIU ATVEJU „EZVIZ“ BENDRA ATSAKOMYBĖ UŽ VISĄ ŽALĄ NEVIRŠYS PRADINĖS PRODUKTO PIRKIMO KAINOS.

„EZVIZ“ NEPRISIIMA JOKIOS ATSAKOMYBĖS UŽ ASMENS SUŽALOJIMĄ AR TURTINĘ ŽALĄ, PATIRTĄ DĖL PRODUKTO TIEKIMO AR PASLAUGOS NUTRAUKIMO, KURĮ SUKĖLĖ: A) NETINKAMAS DIEGIMAS ARBA NAUDOJIMAS, IŠSKYRUS TAI, KAS PRAŠOMA; B) NACIONALINIŲ ARBA VIEŠŲJŲ INTERESŲ APSAUGA; C) FORCE MAJEURE; D) JŪS ARBA TREČIOJI ŠALIS, ĮSKAITANT, BET NEAPSIRIBOJANT, TREČIŲJŲ ŠALIŲ PRODUKTŲ, PROGRAMINĖS ĮRANGOS, PROGRAMŲ IR KT. NAUDOJIMĄ.

JEI GAMINYS TURI INTERNETO PRIEIGĄ, GAMINĮ JŪS NAUDOJATE TIK SAVO RIZIKA. „EZVIZ“ NEPRISIIMA JOKIOS ATSAKOMYBĖS UŽ NEĮPRASTĄ VEIKIMĄ, PRIVATUMO NUTEKĖJIMĄ AR KITĄ ŽALĄ, ATSIRADUSIĄ DĖL KIBERNETINĖS ATAKOS, ĮSILAUŽĖLIŲ ATAKOS, VIRUSŲ PATIKRINIMO AR KITOS INTERNETO SAUGOS RIZIKOS, TAČIAU PRIREIKUS „EZVIZ“ LAIKU SUTEIKS TECHNINĘ PAGALBĄ. PRIEŽIŪROS ĮSTATYMAI IR DUOMENŲ APSAUGOS ĮSTATYMAI PRIKLAUSO NUO KONKREČIOS JURISDIKCIJOS. PRIEŠ NAUDODAMI ŠĮ PRODUKTĄ, PATIKRINKITE VISUS JŪSŲ JURISDIKCIJOJE GALIOJANČIUS ĮSTATYMUS, KAD ĮSITIKINTUMĖTE, JOG JŪSŲ NAUDOJIMAS ATITINKA TAIKOMUS ĮSTATYMUS. JEI ŠIS GAMINYS NAUDOJAMAS NETEISĖTAIS TIKSLAIS, „EZVIZ“ UŽ TAI NEATSAKO.

ESANT BET KOKIEMS NEATITIKIMAMS TARP PIRMIAU IŠDĖSTYTŲ NUOSTATŲ IR TAIKYTINOS TEISĖS, VADOVAUJAMASI PASTARĄJA.

Turinys

Apžvalga 8
Pakuotės turinys 8
Pagrindas 9
Sparčiosios paleisties vadovas 13
Pasiruošimas 13
Prijunkite maitinimo šaltinį prie bazinės stotelės. 13
Švaraus vandens įpylimas 14
Įdiekite valymo tirpalą 14
Skydų nuėmimas 15
Šoninių šepečių ir šluostės bloko montavimas 16
Gaukite EZVIZ programėlę 16
Roboto įtraukimas į EZVIZ programėlę 16
Padėkite robotą 17
Pirmasis valymas 18
Kameros lipduko naudojimas (pasirenkamai) 19
Veiksmai su EZVIZ programėle 19
Įprastinė priežiūra 20
Šluostės audinio keitimas 21
Dulkių dėžės ištuštinimas 22
Valykite/pakeiskite filtrą 23
Pagrindinio šepečio valymas 24
Ratų valymas 25
Svarbių dalių valymas 26
Valykite švarų vandens talpą/nuotekų talpą 26
Pakeiskite valymo tirpalą 27
Pakeiskite dulkių maišelį 27
Šoninių šepečių keitimas 28
Valykite bazinę stotį 28
Valykite įleidimo oro filtrą 28
Valykite dulkių surinkimo vamzdžius 29
DUK 30
Aplinkos apsaugos priemonės 32
Iniciatyvos dėl video produktų naudojimo 33

Apžvalga

Pakuotės turinys



Roboto dulkių ir šluostės valiklis *1
(toliau - „Robotas“)



Pagrindinė stotis *1

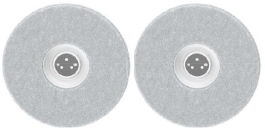

Šluostės blokas (su šluostės audiniu), 2 vnt.



Maitinimo laidas, 1 vnt.



Šoninis šepetys, 2 vnt.



Kameros lipdukas, 1 vnt.



Valymo tirpalas *1



Valymo įrankis, 1 vnt.



Greito pasirengimo darbui vadovas, 2 vnt.



Teisinė informacija, 1 vnt.

Maitinimo laido išvaizda priklauso nuo to, kokį faktinį adapterį įsigijote.

Pagrindas

Robotas

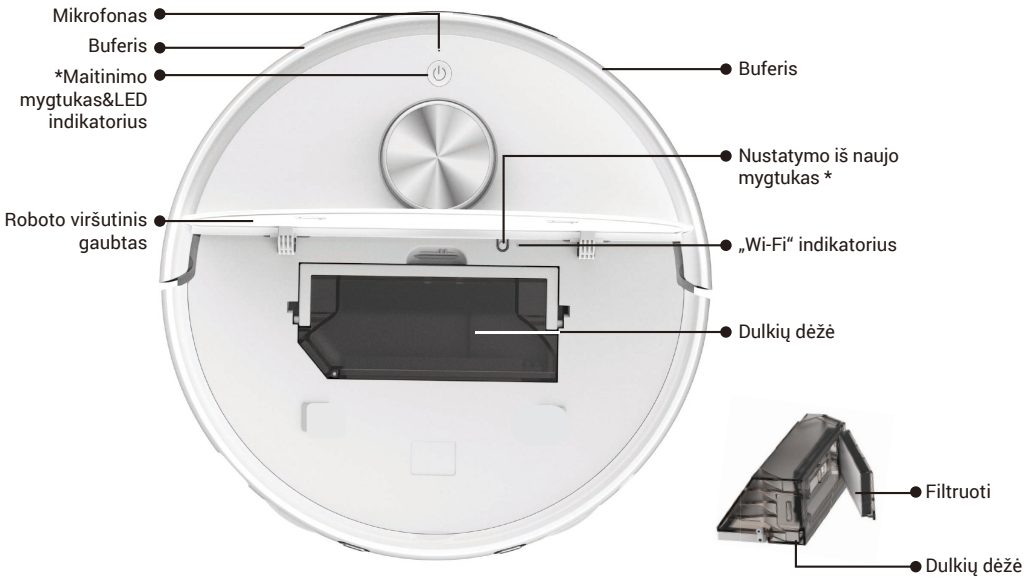

Maitinimo mygtukas	
Laikykite ir spauskite 4 sekundes:	Įjunkite/išjunkite robotą
Paspauskite kartą:	Pradėti/paaukštinti užduotį
Paspauskite du kartus:	Užbaikite užduotį ir grįžkite į bazinę stotį
Paspauskite tris kartus:	Įjungti/išjungti vaikų užraktą (pirma, prašome įjungti vaikų užrakto funkciją EZVIZ programėlėje)

LED indikatorius		
	Oranžinė	Miego režime dėl mažos baterijos / užduotis sustabdyta
	Raudona	Klaida ar išimtys, prašome patikrinti pranešimą EZVIZ programėlėje
	Mėlynas	Patruliavimo inspekcija / nuotolinis vaizdo stebėjimas
	Balta	Veikia tinkamai

Nustatymo iš naujo mygtukas	
Paspaudus ir palaikius 4 sekundes	Tinklo konfigūracijos atidarymas.
Paspaudus ir palaikius 10 sekundžių	Gamyklinių nustatymų atkūrimas ir paleidimas iš naujo.


LDS Lidar
Krašto jutiklis
Kliūčių jutiklis
Rekomenduojami
RGB kamera
Infraraudonųjų spindulių kliūčių jutiklis


Įkrovimo kontaktas
Dulkių surinkimo anga
Garsiakalbis
Įkrovimo kontaktas
Vandens įleidimo anga
Oro išleidimo anga

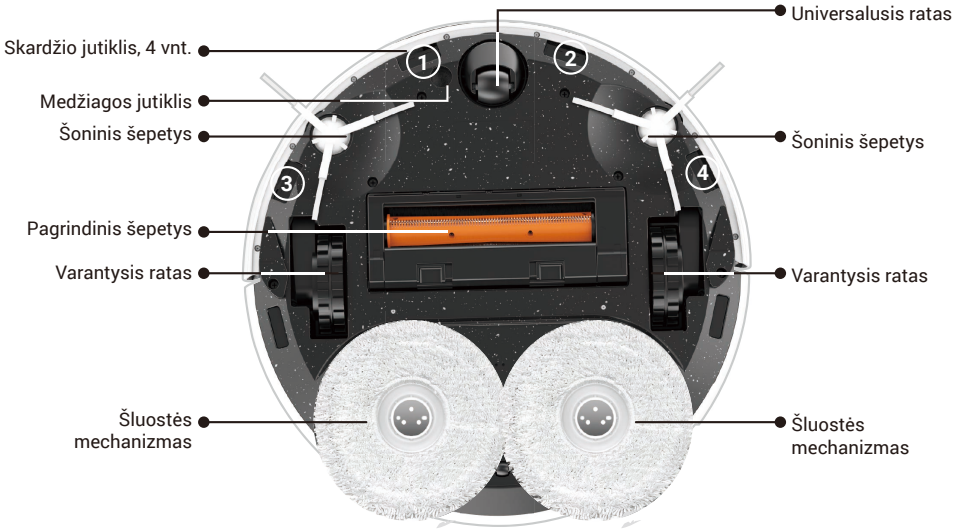
Universalusis ratas
Skardžio jutiklis, 4 vnt.
Medžiagos jutiklis
Šoninis šepetys
Pagrindinis šepetys
Varantysis ratas
Šluostės mechanizmas
Šoninis šepetys
Varantysis ratas
Šluostės mechanizmas
1
2
3
4

Pagrindinė stotis

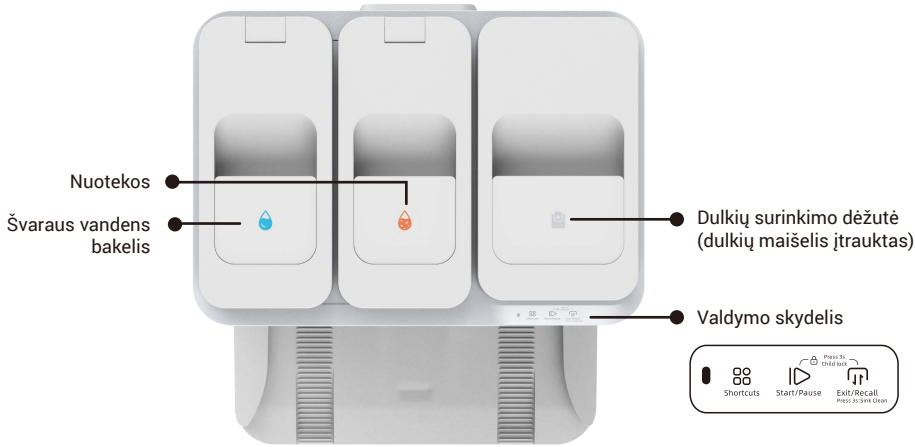

Valdymo skydelis	
Santrumpos	Pradėti/Pauzėti
Atitinkamų sutrumpinimų instrukcijas galima vykdyti per 3 operacijas (spauskite kartą, spauskite du kartus, spauskite ir laikykite 3 sekundes). (Pirmai susiejus sutrumpinimų instrukcijas su EZVIZ programa)	Paspauskite kartą: Pradėti/pauzėti užduotį Laikykite nuspaudę 3 sekundes: užbaigti užduotį
Išeiti/Atkurti	Vaiko užraktas
Paspauskite kartą: Robotas išeina / grįžta į bazinę stotį Laikykite nuspaudę 3 sekundes: pradėti valyti valymo kriauklę bazinėje stotelėje, vanduo purškiamas po roboto išėjimo iš bazinės stotelės. Paspauskite ir laikykite 3 sekundes: Bazinė stotis ištraukia nuotekas.	Nuspauskite ir palaikykite 3s: įjungti/išjungti užraktą nuo vaikų (Pirmiausia EZVIZ programėlėje įjunkite užrakto nuo vaikų funkciją)

Indikatorius ant bazinės stotelės		
	Oranžinė	Šiek tiek išimčių
	Raudona	Išimtys, prašome patikrinti pranešimą EZVIZ programėlėje
	Balta	Veikia tinkamai

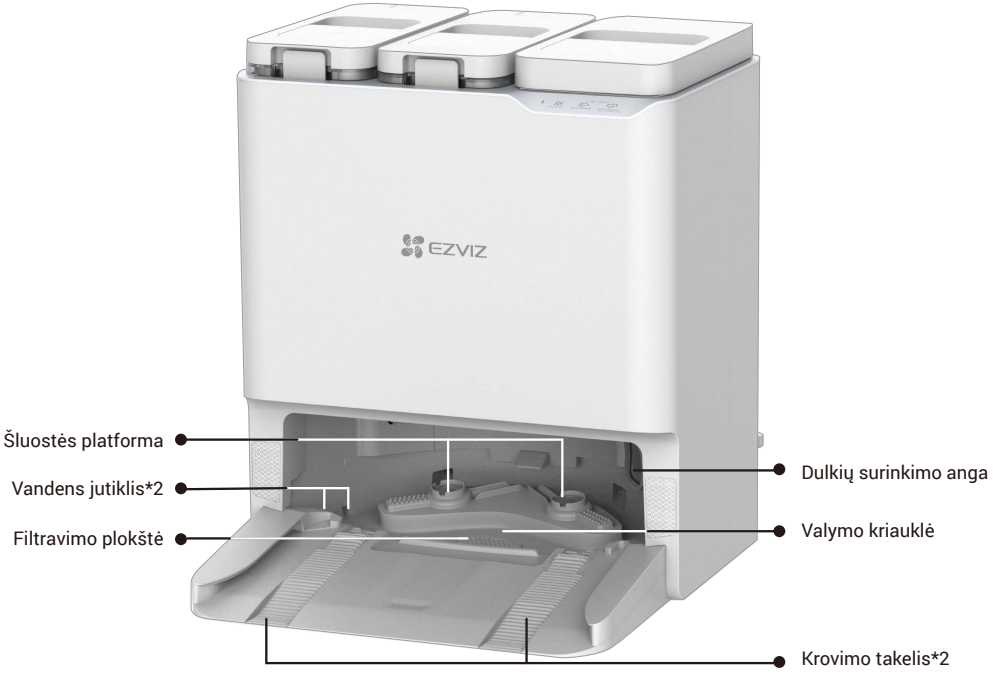
Šluostės platforma
Vandens jutiklis*2
Filtravimo plokštė
Dulkių surinkimo anga
Valymo kriauklė
Krovimo takelis*2

Sparčiosios paleisties vadovas

Pasiruošimas

Stenkitės nenaudoti aplinkoje, kurioje yra laiptų (jei reikia, prieš naudodami įrenkite apsauginį turėklą) ir pabandykite pašalinti ant žemės esančias kliūtis.



Prijunkite maitinimo šaltinį prie bazinės stotelės.

Pasirinkite tinkamą vietą, padėkite bazinę stotį ant horizontalios grindų prie sienos, prijunkite bazinę stotį ir elektros lizdą maitinimo laidu, ir bazinė stotis automatiškai įsijungs (rekomenduojama bazinę stotį padėti ant lygaus šviesaus plytelių grindų, o ne ant kilimų ar medinių grindų).



- Siekiant išvengti išorinės šilumos žalos Bazinei stočiai, nestatykite jos šalia radiatorių, šildytuvų, židinių ir pan.
- Kad įkrovimo procesas būtų įprastas, nestatykite bazinės stoties aplinkoje, kurioje yra tiesioginių saulės spindulių, lietaus, sniego ar drėgmės, kitaip robotas gali negrįžti į bazinę stotį.

Švaraus vandens įpylimas

Pašalinkite apsauginius maišelius iš valyto vandens talpyklos ir nuotekų talpyklos, užpildykite valyto vandens talpyklą švariu vandeniu ir tada įdiekite juos atgal.

- Nepilkite karšto vandens, nes galite sugadinti prietaisą.
- Rekomenduojama įpilti kambario temperatūros vandentiekio vandens, nepilkite vandens, filtruoto vandens valytuvu.
- Jei reikia naudoti valymo tirpalą, naudokite EZVIZ specializuotą valymo tirpalą. Kitas valymo tirpalas gali sugadinti prietaisą.
- Vanduo negali viršyti maksimalaus vandens lygio linijos.



Įdiekite valymo tirpalą

1. Pašalinkite apsauginę plėvelę ir uždengimą virš valymo skysčio butelio.



2. Išimkite nuotekų rezervuarą ir įdėkite valymo tirpalo butelį, kaip parodyta toliau pateiktame paveikslėlyje.
3. Sumontavę įdėkite nuotekų rezervuarą į vietą.

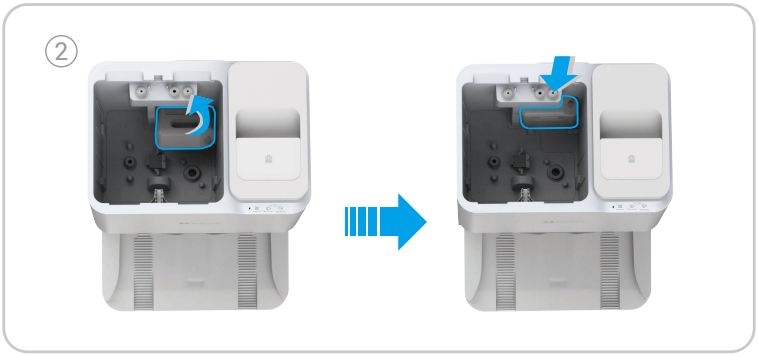

- Montuodami įspauskite valymo tirpalo butelį į vietą.
- Nenaudokite kito sterilizavimo tirpalo ar valymo tirpalo, kurį pagamino ne EZVIZ, kitaip prietaisas gali būti sugadintas.

Skydų nuėmimas

Before use, remove the shields on both sides of the Front Bumper and all protective films on both of the Robot and the Base Station.



Šoninių šepečių ir šluostės bloko montavimas

Įdėkite šoninius šepečius ir šluostės mazgą apačioje: sulygiuokite šoninius šepečius su tašku, kaip parodyta paveikslėlyje, ir paspauskite juos žemyn. Pasigirdus spragtelėjimui nurodoma, kad jie sumontuoti vietoje; sulygiuokite šluostės bloką su magnetiniu tašku.

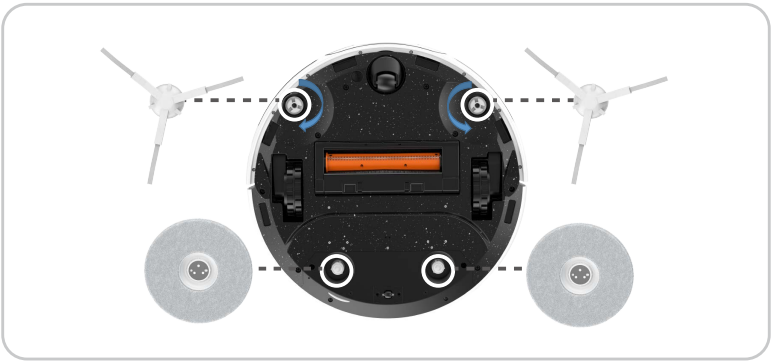

Gaukite EZVIZ programėlę

1. Prijunkite mobilųjį telefoną prie „Wi-Fi“ (palaikomas tik 2,4 GHz „Wi-Fi“).
2. Atsisiųskite ir įdiekite EZVIZ programėlę ieškodami „EZVIZ“ parduotuvėje „App Store“ arba „Google Play™“.
3. Paleiskite programėlę ir užregistruokite EZVIZ naudotojo paskyrą.

EZVIZ App

Download on the App Store

GET IT ON Google Play

- Jei jau naudojote programėlę, įsitikinkite, kad tai yra naujausia jos versija. Norėdami sužinoti, ar yra naujinys, eikite į „App store“ ar „Google Play™“ ir ieškokite EZVIZ.
- Faktiniai veiksmai gali skirtis dėl vykstančių programėlės atnaujinimų. Vadovaukitės programėlėje pateikiamomis instrukcijomis.

Roboto įtraukimas į EZVIZ programėlę

1. Prisijunkite prie savo paskyros naudodami EZVIZ programėlę, bakstelėkite įrenginio įtraukimo piktogramą ir bus parodyta QR kodo nuskaitymo sąsaja.
2. Paspauskite ir 4 sekundes palaikykite roboto maitinimo mygtuką, kol jis įsijungs.
3. Atidarykite viršutinį roboto gaubtą, nuskaitykite QR kodą, esantį ant roboto korpuso, ir užbaikite tinklo konfigūravimą bei roboto pridėjimą pagal sąsajos raginimus.

Jei nepavyko prisijungti prie „Wi-Fi“ arba norite prijungti robotą prie kito „Wi-Fi“ tinklo, paspauskite ir palaikykite mygtuką „Nustatyti iš naujo“ 4 sekundes, tada robotas bus paleistas iš naujo ir galėsite vėl įtraukti robotą į EZVIZ programėlę.

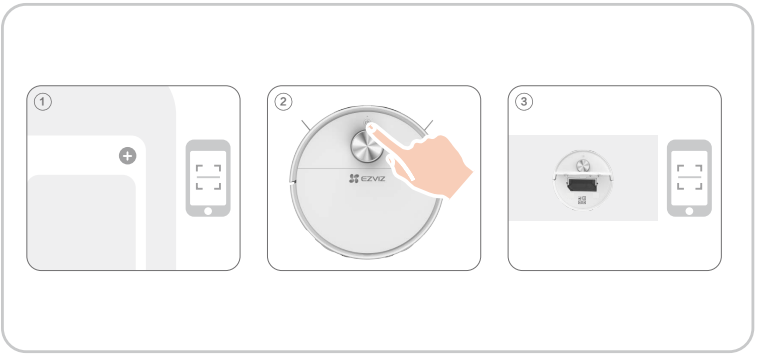

Padėkite robotą

Padėkite robotą priešais bazinę stotelę, tada ant valdymo skydelio paspauskite . Robotas įves bazinę stotelę ir pradės krovimą.

Rekomenduojama robotą pastatyti ne arčiau kaip 50 cm nuo bazinės stotelės, kad išvengtumėte įkrovimo nesėkmės.

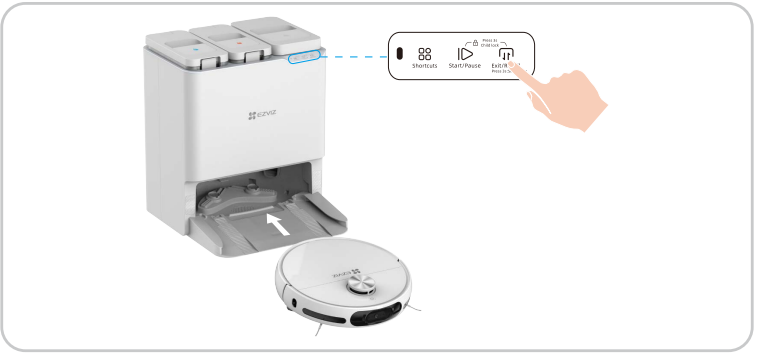

Pirmasis valymas

Jūs turite tris būdus veikti:
1. Paspauskite mygtuką ant bazinės stotelės, kad ji veiktų.

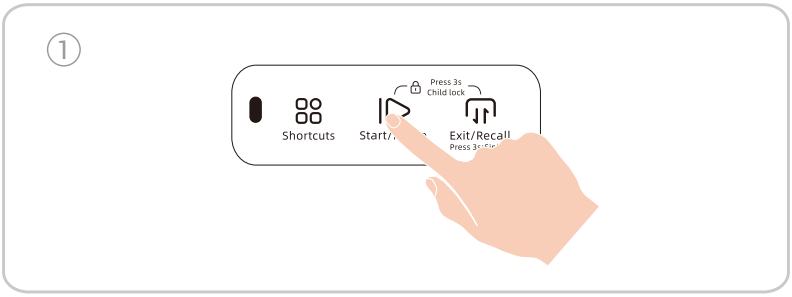

2. Prisijunkite prie savo paskyros per EZVIZ programėlę, pridėkite įrenginį ir pasirinkite valymo režimą įrenginio pagrindiniame puslapyje programėlėje, tada spustelėkite .

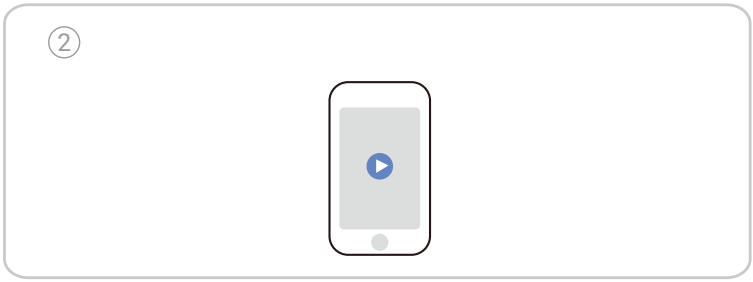

3. Paspauskite mygtuką ant roboto, kad jis pradėtų veikti.

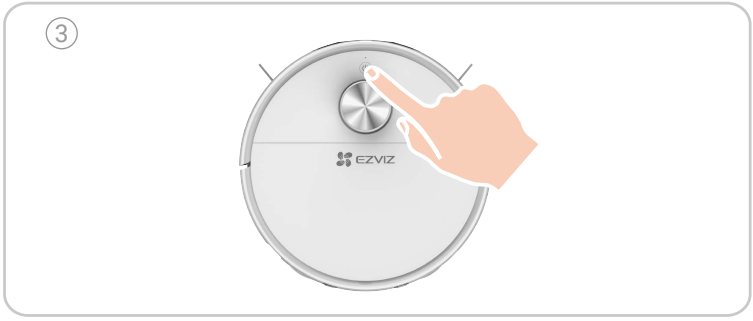

Kameros lipduko naudojimas (pasirenkamai)

Jei reikia uždengti kamerą, pridedamas kameros lipdukas.

1. Nuplėškite apsauginę plėvelę.
2. Nuvalykite ir nušluostykite kameros stiklą drėgna šluoste. Priklijuokite ir prispauskite kameros lipduką prie kameros stiklo, kad jis tvirtai priliptų.
3. Lipduką galima plauti ir naudoti pakartotinai.



Šio gaminio vaizdo kliūčių vengimo funkcija reikalauja, kad kamera būtų įjungta kaip viena iš būtinų sąlygų, o atitinkamas vaizdo apdorojimas būtų atliekamas vietoje gaminyje ir nebūtų įkeltas į „EZVIZ CloudPlay“. Galite užmaskuoti kamerą, kad prireikus atmestumėte funkciją. Gaminio pakuotėje yra kameros lipdukas, skirtas maskuoti, kuris yra elektrostatiškai adsorbuotas.

Veiksmai su EZVIZ programėle

Programėlės sąsaja gali skirtis dėl versijos naujinimo, ir viršesnė bus jūsų telefone įdiegtos programėlės sąsaja.

Valymo žemėlapis
Žemėlapio redagavimas (teritorijos dalijimas, teritorijų sujungimas, teritorijų kūrimas, kambarių pavadinimai, draudžiamos zonos, nematomos sienos, pasukimas, slenkstis), žemėlapio zonavimas, kilimėlio rodomasis ekranas, valymo maršruto rodomasis ekranas ir daugelio žemėlapių išsaugojimas.

Valymo būdas
Bendras valymas, individualizuotas valymas, nurodytos kambario valymas ir teritorijos valymas.

Valymo nustatymai
Siurbimo nustatymas, vandens kiekio nustatymas, valymo seka nustatymas, kilimų stiprinimas, papildomas šluostymas kilimams ir pagrindinio šepetėlio savaiminis valymas.

Stebėjimo funkcija
Suplanuota patrulio inspekcija, fiksuotas judėjimas, nuotraukų / įrašų fiksavimas patrulio inspekcijos metu, balso ryšys.

Informacijos ekranas
Valymo istorija, patruliavimo inspekcijos istorija, robotų galia, sunaudojamieji produktai ir priežiūra.

Daugiau funkcijų
Programinės įrangos atnaujinimas, garsumo reguliavimas, suplanuotas valymas, Neerdyti režimas, naktinio matymo šviesos kompensacija ir kt.

Įprastinė priežiūra

Norėdami išlaikyti geriausią įrenginio būklę, prižiūrėkite įrenginį ir keiskite dalis tokiu dažnumu:

Roboto dalis	Aptarnavimo dažnumas	Keitimo dažnumas
Šluostės audinys	/	Kas 2–3 mėn.
Šoninis šepetys	Kartą per 2 savaites	Kas 3–6 mėn.
Pagrindinis šepetys	Kartą per savaitę	Kas 6–12 mėn.
Dulkių maišelis	/	Kas 3–4 mėn.
Didelio efektyvumo filtras	Kartą per savaitę	Kas 3–6 mėn.
LDS Lidar RGB kamera Krašto jutiklis Kliūčių jutiklis Skardžio jutiklis Infraraudonųjų spindulių priėmimo terminalas Buferis Įkrovimo kontaktas Universalusis ratas / varantysis ratas	Kartą per savaitę	/
Valymo kriauklė	Kartą per 2 savaites	/
Švaraus vandens bakelis	Kartą per 3 mėnesius	/
Nuotekos	Po kiekvieno valymo	/
Pagrindinė stotis	Kartą per 2 savaites	/

- Prieš atlikdami prietaiso valymo ir techninės priežiūros darbus, IŠJUNKITE robotą ir ištraukite doko stotelės kištuką.
- Daugiafunkcis valymo įrankis skirtas lengvai priežiūrai. Naudokite atsargiai – šis valymo įrankis turi aštrius kraštus.
- EZVIZ gamina įvairias atsargines dalis ir jungiamąsias detales. Daugiau informacijos apie atsargines dalis rasite apsilankę adresu www.ezviz.com.
- Priedai laikomi sunaudojamais ir rekomenduojama reguliariai juos priežiūrėti ir keisti. Dėl jų nusidėvėjimo savybių jie nepriklauso nuo standartinio gamintojo garantijos laikotarpio.

Šluostės audinio keitimas

Paspaudus mygtuką bazinės stotelės valdymo skydelyje, robotas išeina iš bazinės stotelės.



Apverkite roboto korpusą, nuimkite mopą.

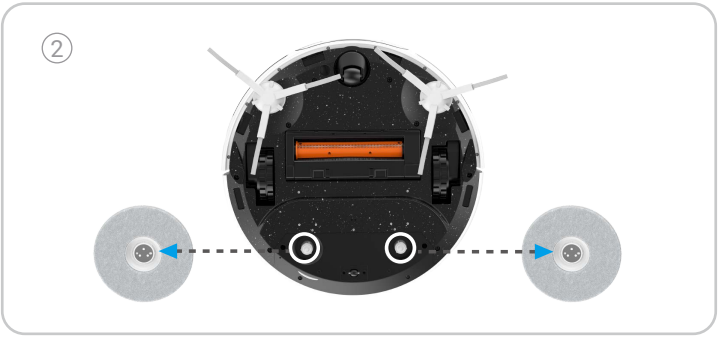

Pašalinkite seną šluostę nuo šluostės surinkimo ir pakeiskite nauja, tada įdėkite šluostės surinkimą atgal į robotą.

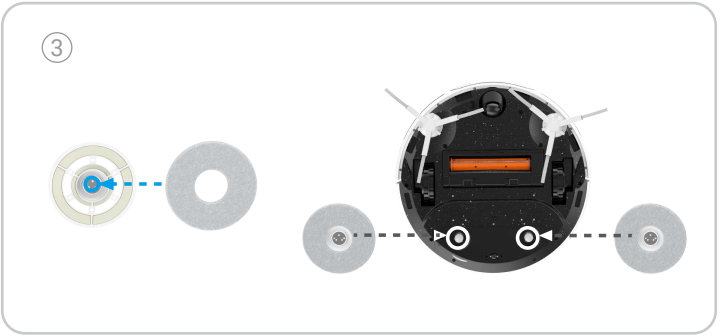

Paspauskite mygtuką ant bazinės stoties valdymo skydelio, robotas grįš į bazinę stotį.

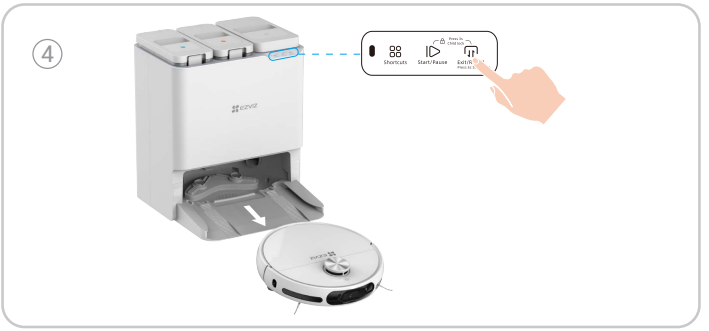

Dulkių dėžės ištuštinimas

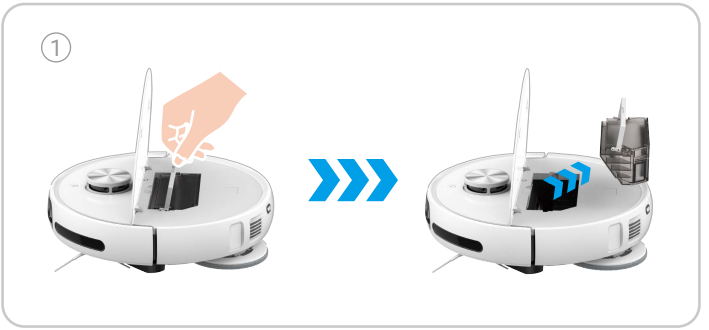

Atsegti segtuką ant dulkių dėžės šono, atidaryti dėžės dangtelį ir išpilti viduje esančius atliekas.

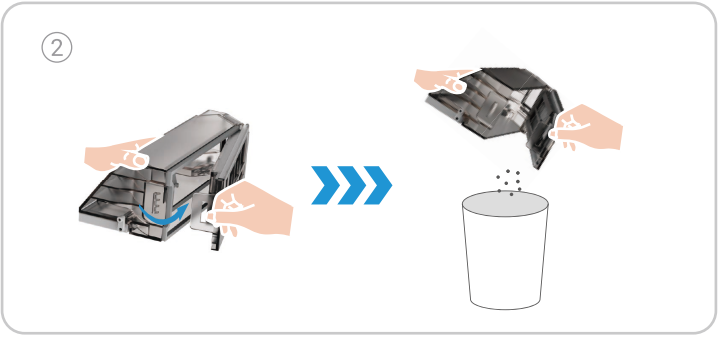



- Prieš valydami įsitikinkite, kad dulkių dėžė ir filtras tinkamai sumontuoti ant roboto.
- Neplanuokite valymo misijos, jei dulkių dėžė arba filtras nėra tinkamai sumontuoti.

Valykite/pakeiskite filtrą

Paspaudus mygtuką bazinės stotelės valdymo skydelyje, robotas išeina iš bazinės stotelės.

Atidarykite roboto viršutinę dangtelį, išimkite dulkių dėžę ir nuimkite filtro rinkinį.



Šiek tiek palenkite filtro surinkimą arba naudokite valymo įrankį, kad nuvalytumėte filtrą, tada nuplaukite vandeniu ir gerai išdžiovinkite.

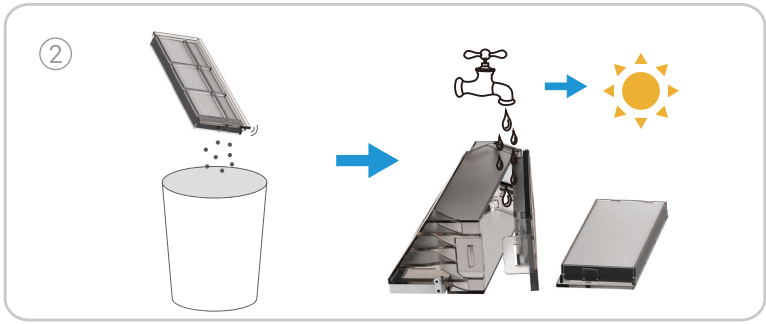

Įdėkite jį atgal į dulkių dėžę, tada įdėkite į robotą. Uždarykite viršutinę dangtelį ir ant bazinės stoties valdymo skydelio paspauskite mygtuką, kad robotas grįžtų į bazinę stotį.

Jei reikia pakeisti filtrą, prašome jį išimti iš dulkių dėžės ir įdėti naują.



Pagrindinio šepečio valymas

Paspauskite segtukus, kad išimtumėte pagrindinio šepetėlio dangtelį ir patį šepetėlį.

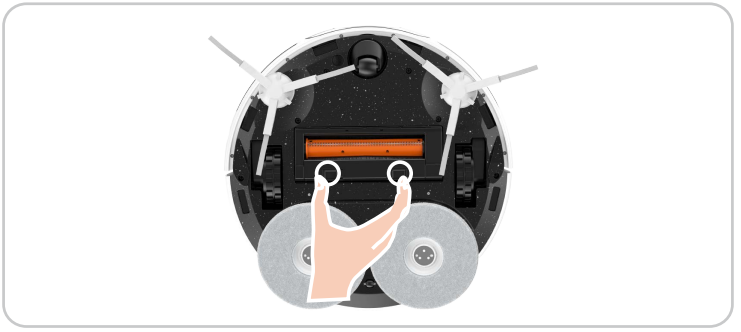

Paspauskite valymo įrankio gale esantį mygtuką ir tuo pačiu metu jį sukite, išimkite paslėptą užlenktą peiliuką, tada nuvalykite pagrindinį šepetį ir įdėkite pagrindinį šepetį atgal.

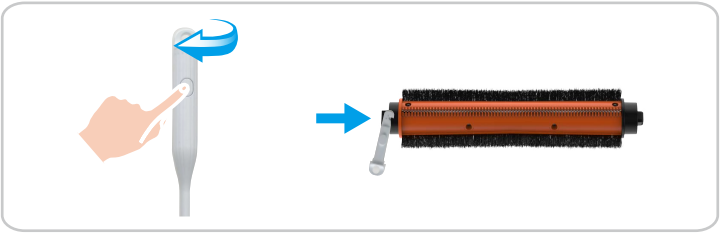

Ratų valymas

Tiesiog ranka pakelkite universalų ratuką, tada jį išvalykite naudodami paslėptą valymo įrankį ir vėl įstatykite į vietą.

Jei po ilgo naudojimo pasirodo neįprasti garsai, prašome nuimti universalų ratuką ir įpilti tepalą į metalinę veleną.

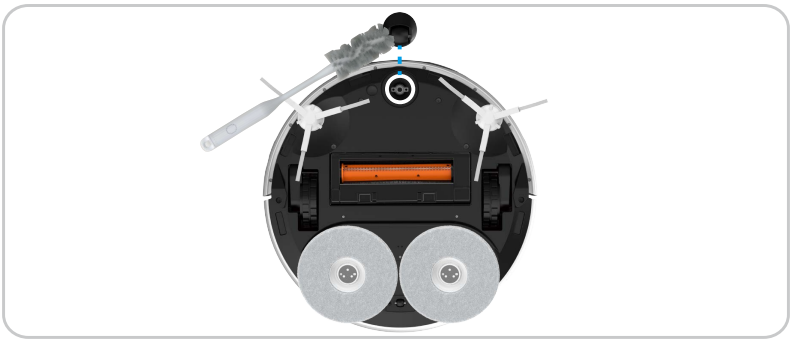

Valykite varomuosius ratukus su paslėpta valymo įranga.

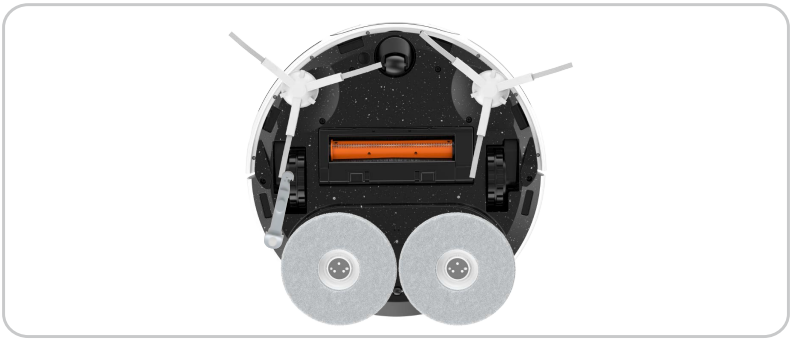

Svarbių dalių valymas

Nuvalykite ir nuvalykite skardžio jutiklius, medžiagos jutiklį, magnetinius taškus, įkrovimo kontaktus, RGB kamerą, kliūčių jutiklius, krašto jutiklį ir infraraudonųjų spindulių priėmimo terminalą minkšta sausa šluoste.



Valykite švarų vandens talpą/nuotekų talpą

Atidarykite dangtelį, atlenkite segtuką, paėmę filtrą ištraukite aukštyn ir išvalykite jį.



Ištuštinkite nuotekas ir naudokite valymo įrankį, kad pašalintumėte purvą iš nuotekų talpyklos.



Pakeiskite valymo tirpalą

1. Išimkite nuotekų rezervuarą, nuimkite apsauginę plėvelę ir užsandarinkite butelį.
2. Įdėkite valymo tirpalo butelį pagal iliustraciją ant bazinės stoties.
3. Baigę montavimą, padėkite nuotekų baką atgal į bazinę stotį.

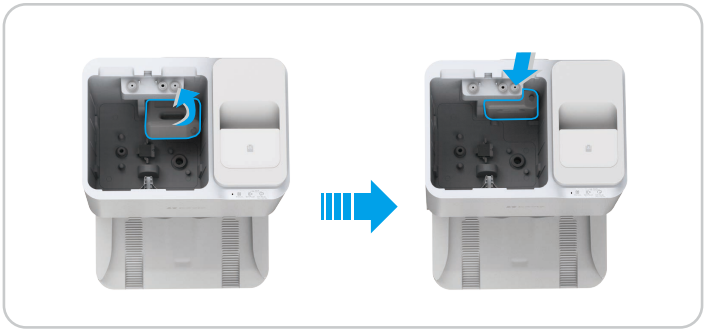

Pakeiskite dulkių maišelį

Atidarykite dulkių surinkimo dėžės viršutinę dangtelį, pakelkite dulkių maišo rankeną, išimkite jį ir išmeskite.

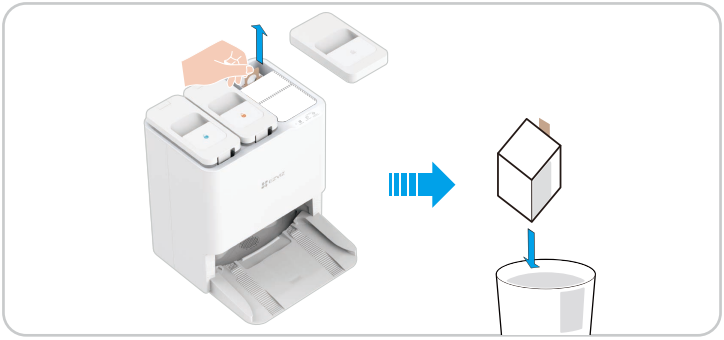

Įdėkite naują dulkių maišelį į vietą ir uždarykite viršutinę dangtelį.

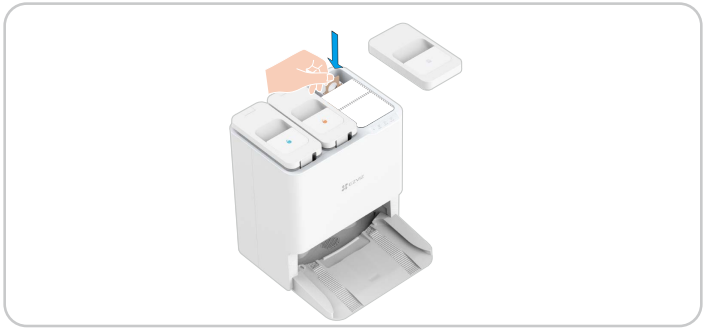

Šoninių šepečių keitimas

Ištraukite seną šoninę šepetėlį ir įstatykite naują į vietą.

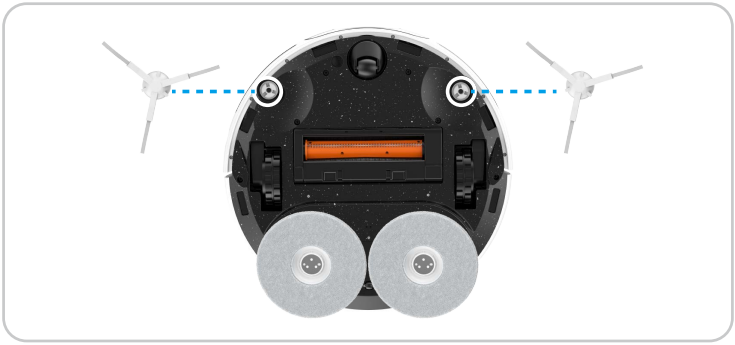

Valykite bazinę stotį

Naudokite valymo įrankius ar šluostes, kad išvalytumėte bazinės stotelės ir valymo kriauklės vidų.

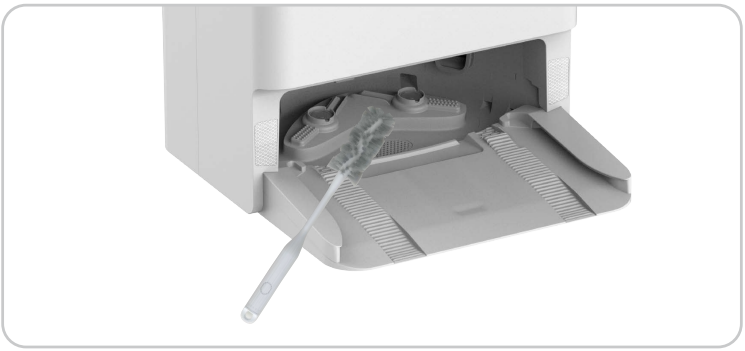

Valykite įleidimo oro filtrą

1. Atidarykite viršutinį dulkių surinkimo dėžės dangtį ir pakelkite dulkių maišelio rankeną. Pasukite ir išimkite įleidimo oro filtrą dulkių surinkimo dėžės apačioje.
2. Nuskalaukite švariu vandeniu ir nusausinkite, tada vėl įdėkite į dulkių surinkimo dėžę.



Valykite dulkių surinkimo vamzdžius

Robotui: Išimant dulkių dėžutę, naudokite įrankį, panašų į ploną minkštą šepetėlį, kad išvalytumėte dulkių surinkimo kanalą.



Bazinės stotelės atveju: Išimant dulkių maišelį, naudokite įrankį, panašų į ploną minkštą šepetį, kad jį įstumtumėte į dulkių surinkimo angą ar dulkių surinkimo vamzdelį ir jį išvalytumėte.



DUK

Problema	Sprendimas
Kraunimo gedimas	Prašome patvirtinti, ar bazinės stotelės maitinimo laidas yra gerai prijungtas.
Pakrovimo nesėkmė	Yra daug kliūčių prie bazinės stotelės. Prašome išvalyti kliūtis priešais bazinę stotelę.
	Rekomenduojama prieš kiekvieną valymo užduotį padėti robotą atgal į bazinę stotelę ir užtikrinti, kad robotas pradėtų darbą nuo bazinės stotelės.
	Didelis žemės varžymas. Rekomenduojama perkelti bazinę stotį į lygų ir šviesaus spalvos plytelių grindų.
	Grindys slidžios. Rekomenduojama išvalyti grindis prie bazinės stotelės.
	Neteisinga bazinės stoties vieta. Patikrinkite, ar bazinės stoties vieta žemėlapyje yra teisinga.
	Prašome neleisti tiesioginių saulės spindulių krypti į bazinę stotį.
Įkrovimo metu netoli bazinės stoties taikoma veikimo išimtis	Yra kliūčių iki 1,5 m priekyje nuo bazinės stotelės ir iki 0,1 m šonuose. Prašome tiesiogiai pašalinti kliūtis priešais bazinę stotelę.
	Prašome naudoti minkštą medžiagą (nosinaitę ar minkštą džiovintą rankšluostį), kad nusivalytumėte Robotų uodegos įkrovimo kontaktus.
	Perbraukite varomuosius roboto ratus ir įkraukite vikšrus bazinės stoties apačioje.
	Prašome patvirtinti, ar bazinės stoties montavimo vieta yra tiesiogiai prieš saulę.
Nepageidaujamas triukšmas/ drebėjimas valymo metu	Užsienio objektai susipynę su ratukais, šoniniais šepetėliais ar pagrindiniu šepetėliu, prašome išjungti Robotą ir jį išvalyti prieš paleidžiant darbą.
	Gumos juosta ant dulkių surinkimo lizdo trina grindis, tai yra normalus reiškinys.
	Jei šluostė susukta, pašalinkite šluostės komplektą ir vėl įdiekite šluostę.
Atliekų vandens talpa nuolat siurbia vandenį	Valykite bazinę stotį. Daugiau informacijos rasite 28 puslapyje.
Negaliu prisijungti prie belaidžio interneto (Wi-Fi)	Silpnas Wi-Fi signalas, prašome užtikrinti, kad robotas būtų gerame Wi-Fi signalo zonoje.
	Wi-Fi ryšio išimtis. Prašome atstatyti Wi-Fi ir atsisiųsti naujausią EZVIZ programėlę, tada bandykite nuskaityti QR kodą ant roboto, kad jį vėl prijungtumėte.
Negalima išvengti kliūčių	Naudokite oro pūtimo įrankį, kad išvalytumėte stiklą ant lęšio, arba galite naudoti minkštas servetėles ar sausą šluostę, kad nusivalytumėte stiklą ant lęšio.
	Roboto kliūčių vengimo veikimas pablogės susidūrus su objektais, turinčiais didelę permatomumą (tokiais kaip stiklas), didelį atspindžiavimą (tokiais kaip poliruotas metalas) arba mažą atspindžiavimą (tokiais kaip juodos spalvos objektai) dėl aplinkos įtakos.
Nenormalus kliūčių vengimas	Naudokite oro pūtimo įrankį, kad išvalytumėte stiklą ant lęšio, arba galite naudoti minkštas servetėles ar sausą šluostę, kad nusivalytumėte stiklą ant lęšio.
Šoninis šepetėlis nukrito valant	Apverčiame robotą ir vėl įdiegiame šoninę šepetėlės dalį, įsitikinkite, kad ją įdiegėte visiškai, kol išgirsite „spustelėjimo“ garsą.
Anti-kritimo aptikimas nepavyko, robotas negali išvengti laiptų ar aukštų vietų.	Naudokite minkštus audinius arba sausą šluostę, kad nusivalytumėte uolų jutiklius.

Negali rinkti dulkių, blogas dulkių surinkimo efektas arba nesveikas garsas rinkdami dulkes	Prašome patikrinti, ar robotų dulkių surinkimo vamzdis ir bazinė stotis yra užsikimšę, jei taip, prašome atsižvelgti į dulkių surinkimo vamzdžio valymo metodą šiame naudotojo vadove.
	Pilna dulkių maišelio. Jei taip, pakeiskite nauju vienkartinio naudojimo dulkių maišeliu.
	Robotų dulkių dėžės oro išmetimo anga užsikimšusi, prašome ją išvalyti ir pašalinti svetimkūnius.
Negali džiūti automatiškai	Automatinis džiovinimo funkcionalumas išjungtas programėlėje, prašome patikrinti nustatymus programėlėje.
	Džiovinimo metu paspauskite mygtuką ant roboto arba robotas išeina iš bazinės stotelės, džiovinimo užduotis baigiama anksti.
Nenormalus veikimas	Jei problema išlieka po aukščiau minėtų galimų priežasčių apsvarstymo, komponentai gali būti nenuormalūs. Prašome susisiekti su klientų aptarnavimo skyriumi.

Daugiau informacijos apie įrenginį žr. www.ezviz.com/eu.

Aplinkos apsaugos priemonės

Cheminės medžiagos, esančios įmontuotame šio produkto ličio jonų akumuliatoriuje, gali užteršti aplinką. Prieš atiduodami jį į metalo laužą, išimkite ir nusiųskite į profesionalią akumuliatorių perdirbimo stotį centralizuotam utilizavimui.

Akumuliatoriaus išėmimo veiksmai (toliau pateikta informacija taikoma tik išmetant įrenginį, o ne kasdienio naudojimo instrukcijos):

1. Leiskite robotui pereiti į žemą energijos lygį, kurio metu jis negalės būti valomas be prisilietimo prie bazinės stotelės.
2. Išjunkite roboto ir pašalinkite šoninę šepetėlį bei dulkių dėžutę.
3. Atsukite roboto apačioje esančius varžtus ir apverkite jį.
4. Pašalinkite baterijos dangtelį.
5. Suimkite juodą lipduką su rodyklės galiuku ir išimkite akumuliatorių.

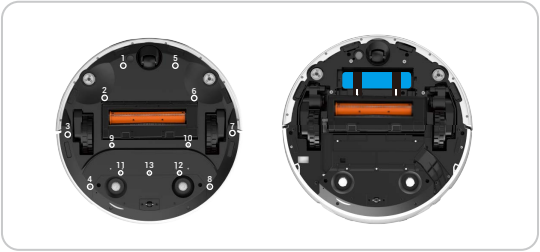

- Kai išmontuojate bateriją, įsitikinkite, kad galia išnaudota ir veikiate atjungusiosios bazės stoties būsenoje.
- Išardykite visą akumuliatoriaus bloką ir nepažeiskite akumuliatoriaus bloko korpuso, kad išvengtumėte trumpojo jungimo ar pavojingų medžiagų nuotėkio.
- Jei akumuliatoriaus skysčiai išbėgo ir netyčia juos palietėte, praplaukite dideliu kiekiu vandens ir nedelsdami kreipkitės į gydytoją.
- Šio produkto negalima išmesti pasibaigus jo galiojimo laikui arba po remonto, jei jis negali normaliai veikti. Perduokite jį įmonei, turinčiai teisę šalinti EEĮ atliekas; apie tinkamą metodą skaitykite nacionaliniuose arba vietiniuose teisės aktuose dėl EEĮ atliekų šalinimo.
- Budėjimo režimas: bazinė stotis persijungs į budėjimo režimą, kai robotas bus išjungtas 10 minučių: 0,5 W.

Įkraunamas ličio jonų akumuliatorius

Įrenginio baterijos tipas: Nešiojamas akumuliatorius. Šio įrenginio baterija yra nešalinama, kas yra rizikinga pašalinti.
Baterijos modelis: PK-01RT-18650-4S2P
Nominali įtampa: 14,4 V DC
Vardinis pajėgumas: 5.1Ah
Vardinė energija: 73.44Wh

Cheminių medžiagų sudėtis	CAS Nr.	Svoris (%)
Kobalto ličio mangano nikelio oksidas	346417-97-8	34.61%
Grafitas	7782-42-5	18.32%
Plieninis korpusas	12597-68-1	16.49%
Elektrolitas	21324-40-3	11.2%
Vario folija	7440-50-8	6.66%
Aliuminio folija	7429-90-5	3.05%
Separatorius	9002-88-4	2.22%
PCB	26265-08-7	1.9%
PVC	9002-86-2	1.73%
EVA	24937-78-8	1.64%
Izoliacinis popierius	/	0.89%
Nikelis(Ni)	7440-02-0	0.4%
Polikarbonatas	25037-45-0	0.38%
Litavimo viela	7440-31-5	0.26%
Klijai	9010-98-4, 9003-35-4	0.25%

Iniciatyvos dėl video produktų naudojimo

Gerbiami EZVIZ vartotojai,

Tehnologijos paveikia kiekvieną gyvenimo aspektą. Kintant technologijos įmonės, mes vis labiau suvokiame technologijos vaidmenį gerinant gyvenimo efektyvumą ir kokybę. Tačiau mes taip pat suvokti galimą žalos, kurią galima padaryti neadekvati taikant technologijas. Pvz., vaizdo produktai gali fiksuoti tikrus, pilnus ir aiškius vaizdus, todėl jie yra vertingi faktams atvaizduoti. Nepaisant to, neadekvati vaizdo įrašų platinimas, naudojimas ir/ar apdorojimas gali pažeisti kitų privatumą, teisėtus interesus ir teises.

Mes dedikavome save inovacijų kūrimui gerovei, todėl EZVIZ tvirtai rekomenduoja kiekvienam vartotojui tinkamai ir atsakingai naudoti vaizdo produktus, siekiant bendrai sukurti teigiamą aplinką, kurioje visi susiję praktikos ir naudojimo būdai atitinka taikomus įstatymus ir reglamentus, gerbia asmenų interesus ir teises ir skatina socialinę moralę.

Čia yra EZVIZ iniciatyvos, kurioms mes būtume dėkingi jūsų dėmesiui:Kiekvienas asmuo turi teisėtų privatumo lūkesčių, o vaizdo produktų naudojimas neturėtų būti prieštaravimas tokiam teisėtam lūkesčiui. Todėl, įrengiant vaizdo produktus viešosiose erdvėse, turi būti pateiktas įspėjamasis pranešimas, kuriuo aiškinamas stebėjimo diapazonas, tinkamu ir efektyviu būdu. Netinkamose erdvėse žmonių, susijusių su teisėmis ir interesais, teisės ir interesai turėtų būti išsamiai vertinami, įskaitant bet neapsiribojant vaizdo produktų įrengimu tik gavus suinteresuotų šalių sutikimą, taip pat nereikia įrengti labai nematomų vaizdo produktų be kitų žinios.Vaizdo produktai objektyviai registruoja realias veiklų kadrus konkrečiame laiko ir erdvės kadrų rėže. Vartotojai turėtų prieštaringai identifikuoti žmones ir teises, įtrauktas šioje srityje, kad išvengtų kitų portreto, privatumo ar kitų teisinių teisių pažeidimų, tuo pat metu saugant save per vaizdo produktus. Reikia atkreipti dėmesį, kad jei pasirinksite įjungti garso įrašymo funkciją savo kameroje, ji užfiksuos garsus, įskaitant pokalbius, stebėjimo diapazone. Labai rekomenduojame atlikti išsamią galimų garso šaltinių vertinimą stebėjimo diapazone, kad visiškai suprastumėte būtinumą ir pagrįstumą, prieš įjungdami garso įrašymo funkciją.Naudojant vaizdo produktus, reguliariai generuojami garso ar vaizdo duomenys iš tikrų scenų - įskaitant biometrinę informaciją, tokia kaip veido vaizdai - pagal vartotojo pasirinktus produkto funkcijas. Tokius duomenis galima naudoti ar apdoroti naudojimui. Vaizdo produktai yra tik technologiniai įrankiai, kurie negali ir negali žmogiškai praktikuoti teisės ir moralinių standartų, skirtų vadovauti teisėtam ir tinkamam duomenų naudojimui. Tai yra žmonių, kontroliuojančių ir naudojančių sugeneruotus duomenis, metodai ir tikslai, kurie padaro skirtumą. Todėl duomenų valdytojai ne tik griežtai turi laikytis taikomų įstatymų ir reglamentų, bet taip pat visiškai gerbti neprivalomus taisykles, įskaitant tarptautines konvencijas, moralinius standartus, kultūrinius normas, viešąją tvarką ir vietinius papročius. Be to, visada turėtume pirmenybę teikti privatumo ir portreto teisių apsaugai, taip pat kitų pagrįstų interesų.Video produktų nuolat generuojami duomenys veža įvairių svarbių subjektų teises, vertybes ir kitus reikalavimus. Taigi, ypač svarbu užtikrinti duomenų saugumą ir apsisaugoti nuo kenksmingų įsiveržimų. Kiekvienas naudotojas ir duomenų valdytojas turi imtis visų pagrįstų ir būtinų priemonių produkto ir duomenų saugumui maksimizuoti, vengiant duomenų nutekėjimo, netinkamo atskleidimo ar naudojimo, įskaitant, bet neapsiribojant prieigos kontrolės nustatymu, tinkamo tinklo aplinkos, kurioje yra prijungti vaizdo produktai, parenkimo ir nuolatinės tinklo apsaugos nustatymu ir optimizavimu.Videoprodukter har gjort store bidrag til å forbedre sikkerheten i samfunnet vårt, og vi tror at de vil fortsette å spille en positiv rolle i ulike aspekter av vårt daglige liv. Ethvert forsøk på å misbruke disse produktene for å krenke menneskerettighetene eller engasjere seg i ulovlige aktiviteter, strider mot essensen i verdien av teknologisk innovasjon og produktutvikling. Vi oppfordrer hver enkelt bruker til å etablere sine egne metoder og regler for å evaluere og overvåke bruken av videoprodukter, slik at disse produktene alltid brukes riktig, forsiktig og med velvilje.